

2021

Rapport annuel



fondation
fondamental

Sommaire

●	Maladies mentales liées au Covid : la Fondation se mobilise ! par David de Rothschild, président de la Fondation FondaMental _____	3
●	Pour une psychiatrie de précision, par Marion Leboyer, directrice générale de la Fondation FondaMental _____	3
●	LES MALADIES MENTALES, Une priorité de santé publique _____	4
●	LA FONDATION FONDAMENTAL, La recherche au bénéfice des patients _____	6
●	Prendre de vitesse les maladies mentales _____	7
●	Les temps forts 2021 _____	11
●	Comprendre : Une recherche de pointe au service des patients _____	14
●	Soigner : Les Centres Experts FondaMental _____	18
●	Le Lab' FondaMental _____	21
●	Vos nouveaux rendez-vous éditoriaux _____	25
●	Résultats financiers _____	26
●	Gouvernance _____	32
●	Ils nous soutiennent _____	34

Maladies mentales liées au Covid : la Fondation se mobilise !

par David de Rothschild, président de la Fondation FondaMental

En 2021, grâce à vos dons, nous avons pu largement contribuer à lutter contre la vague de maladies mentales qui, avec la Covid, a déferlé sur notre pays. Les effets des confinements, comme ceux de l'infection sur le cerveau des patients, ont notamment eu pour conséquence l'augmentation de 30 % des dépressions ! Touchés de plein fouet, les jeunes ont particulièrement souffert. Pour eux, la Fondation FondaMental a lancé, avec le soutien de la Région Île-de-France, une plateforme gratuite et anonyme dédiée au soutien psychologique et à l'écoute des étudiants. Signe de son utilité, entre février et décembre 2021, le site a reçu plus de 50 000 visites par des jeunes qui ont lu et relu plus de 100 000 pages.

Parce que, comme l'avait prévu la Fondation dès mai 2020, la 3ème vague de la Covid-19 a été psychiatrique, ce sujet, trop souvent et trop longtemps occulté dans notre pays a commencé à bénéficier d'une plus grande attention, préalable à une prise de conscience elle-même indispensable pour passer à l'action. Ainsi, une étude d'Ipsos pour la Fondation FondaMental a montré que les Français étaient critiques à l'égard de l'état de l'organisation de la psychiatrie. Conscients de l'insuffisance des moyens, ils plébiscitent les mesures proposées par la Fondation FondaMental, comme l'augmentation du budget de la recherche médicale en psychiatrie (86%).

C'est pourquoi, pour contribuer à l'amélioration de notre système, la Fondation FondaMental a réuni

à l'automne dernier au Conseil économique social et environnemental (Cese), décideurs, praticiens, associations de patients et experts pour rappeler les enjeux et présenter les solutions. Un moment d'échanges important qui nous a permis de faire progresser la cause de la santé mentale.

Par ailleurs, nous avons poursuivi notre soutien à la recherche en psychiatrie. Par exemple, une étude initiée par notre directrice générale Marion Leboyer et le réseau d'Immuno-Psychiatrie qu'elle dirige au sein de l'ECNP (European College of NeuroPsychoPharmacology), a été publiée dans la très respectée revue médicale Lancet Psychiatry. Elle démontre qu'après une infection par la Covid, les patients atteints de troubles mentaux courent un risque deux fois plus élevé de mortalité et d'hospitalisation. Une découverte majeure qui nous a permis d'interpeller les autorités de santé publique sur le sujet, afin de les inciter à prendre des mesures ciblées pour assurer une vaccination maximale pour tous les groupes de patients à risque identifiés dans cette étude. Enfin, notre Fondation a initié une collaboration inédite avec la société biopharmaceutique GeNeuro, afin de développer les solutions diagnostiques et thérapeutiques pour les patients avec des syndromes neuropsychiatriques post-COVID.

Aucune de ces avancées majeures n'aurait été possible sans votre soutien. Nous vous en remercions chaleureusement !

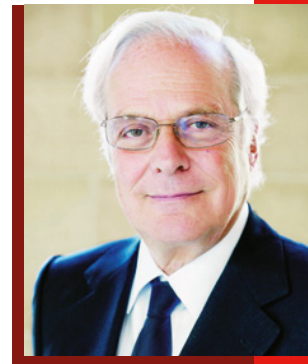

Pour une psychiatrie de précision

par Marion Leboyer, directrice générale de la Fondation FondaMental

Aujourd'hui, si un tiers des patients répondent bien aux médicaments psychotropes, un tiers n'y répond que partiellement, et le dernier tiers pas du tout. A la Fondation FondaMental, notre objectif est de développer une psychiatrie de précision, afin de personnaliser les thérapies pour chaque patient, tout en les prenant en charge dans leur globalité.

Pour y arriver, nous développons la recherche et analysons des millions de données afin d'identifier les marqueurs biologiques de sous-groupes homogènes de patients. C'est un travail à 360 ° qui s'appuie sur la génétique, l'imagerie cérébrale, l'immunologie, l'analyse de l'exposition aux facteurs de risque environnementaux et sociaux... Avec ces données, nous essayons de mieux comprendre ce qui caractérise ces sous-groupes de patients pour définir des thérapies ciblées.

Pour réunir ces données, nous pouvons compter sur les Centres Experts de la Fondation FondaMental qui accueillent plus de 20 000 patients en psychiatrie (autisme, dépression, schizophrénie, troubles bipolaires) et représentent les cohortes les plus importantes en France.

Nous avons déjà obtenu des premiers résultats très encourageants. Par exemple, l'immuno-psychiatrie nous aide à comprendre comment les infections et inflammations peuvent avoir une influence sur les

maladies mentales. Une discipline clé, des marqueurs biologiques d'inflammation se retrouvant chez 40 % des patients en psychiatrie ! Ces inflammations sont la conséquence de l'interaction entre un terrain génétique et des facteurs de risques environnementaux (hygiène de vie, pollution, stress traumatique...) ; autant de facteurs qui contribuent à entretenir une inflammation active pouvant avoir un effet sur la santé mentale.

En parallèle de ces découvertes, nous travaillons sur des traitements immunomodulateurs, qui visent à neutraliser l'effet de ces inflammations sur la santé mentale. C'est encore en grande partie de la recherche académique et fondamentale, mais des essais sont en cours. Un essai européen, lancé depuis deux ans, cible en particulier certains patients atteints de troubles bipolaires, traités avec des cytokines anti-inflammatoires. Dans quelques mois, un traitement ciblant l'axe cerveau intestin va débiter pour les patients atteints de dépression résistante à Besançon, Bordeaux, Clermont-Ferrand, et Créteil.

Demain, pour progresser encore dans cette voie, nous souhaitons pouvoir continuer à encourager la recherche en psychiatrie, créer des chaires d'excellence, développer l'innovation et l'usage de la santé numérique, faire naître des vocations chez les plus jeunes professionnels de santé... Des projets ambitieux pour lesquels nous avons besoin de vous !



© Tijana Feterman

LES MALADIES MENTALES

Une priorité de santé publique

Les maladies mentales sont des maladies affectant non seulement le cerveau mais aussi les systèmes périphériques. Elles se caractérisent notamment par des troubles comportementaux et une souffrance psychique souvent associés à des troubles cognitifs.

Aujourd'hui, les récentes avancées de la recherche permettent une nouvelle lecture des maladies mentales et ouvrent des pistes porteuses d'espoir en matière de diagnostic, de prévention et de traitements.

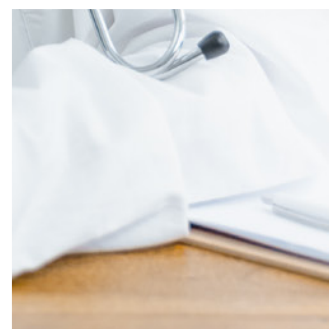
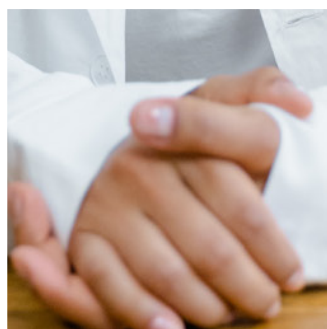
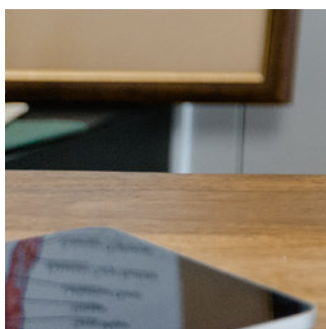
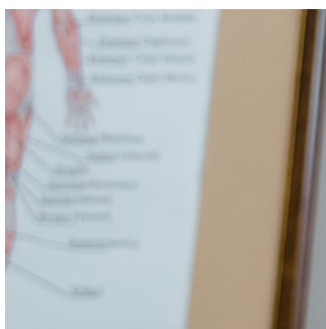
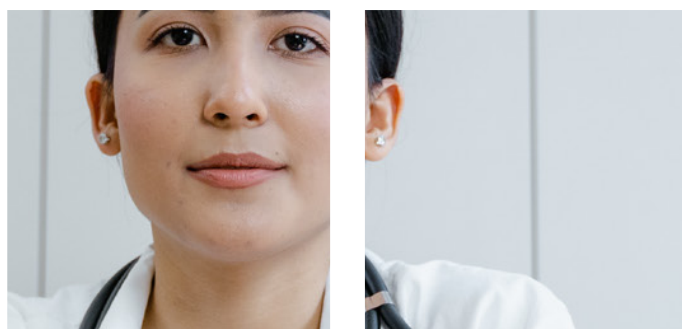
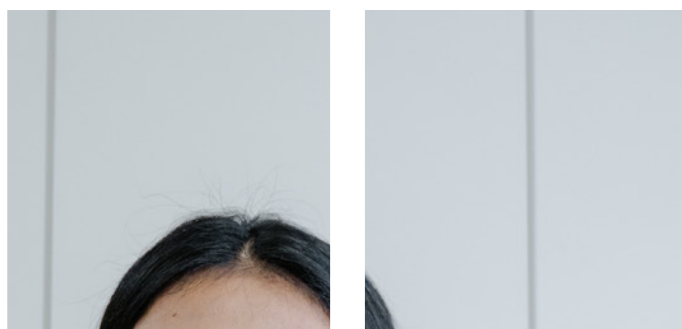



L'urgence d'agir

LE POIDS DES PRÉJUGÉS

Peurs et idées reçues contribuent à stigmatiser les maladies mentales et les personnes qui en sont atteintes. Aujourd'hui encore, la relative méconnaissance des signaux d'alerte comme la tendance à banaliser les premiers signes sont responsables d'un retard dans l'accès aux soins.

UN ENJEU DE SANTÉ PUBLIQUE MÉCONNU ET SOUS-ESTIMÉ

Maladies fréquentes au pronostic sévère, elles débute généralement à la fin de l'adolescence ou au début de l'âge adulte. Souvent chroniques, elles sont sources de handicaps majeurs, associées à une mortalité prématurée. Leur prise en charge se révèle souvent inappropriée avec des retards au diagnostic ou encore l'inadéquation des pratiques.

UN DÉFI ÉCONOMIQUE, SOCIAL ET SOCIÉTAL

Cette situation a des conséquences désastreuses sur le pronostic de la maladie comme sur la qualité de vie des patients. Aux souffrances terribles de ces derniers et de leurs proches s'ajoute l'impact économique considérable de ces pathologies.

DES INNOVATIONS ISSUES DE LA RECHERCHE

Les maladies psychiatriques ne sont pas une fatalité, grâce à la recherche dans le champ de la psychiatrie, de nombreuses innovations améliorent la prise en charge des patients. Les équipes françaises de renommée mondiale contribuent positivement à ces avancées. Pourtant, en France, l'investissement dans la recherche en psychiatrie reste insuffisant. Il est indispensable de soutenir la psychiatrie si l'on veut innover dans les soins et proposer les traitements les plus efficaces aux patients.



1 personne sur 4

souffre de maladie psychiatrique chaque année
et 1 sur 3 en souffrira au cours de sa vie

(Sources : Organisme Mondial de la Santé et Steel et al. «The global prevalence of common mental disorders : a systematic review and meta-analysis 1980-2013.» Mars 2014)



160 milliards d'€

Estimation des coûts directs et indirects
des maladies mentales en France

(Source : Isabelle DURAND ZALESKI, URC-Eco, 2018)

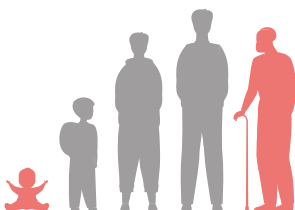

Une espérance de vie réduite

La réduction de l'espérance de vie des individus suivis pour
des troubles psychiatriques est en moyenne de 16 ans chez
les hommes et de 13 ans chez les femmes

(Source : IRDES, Questions)

LA FONDATION FONDAMENTAL

La recherche au bénéfice des patients



Créée en 2007 à l'initiative du Ministère de l'Enseignement supérieur et de la Recherche, la Fondation FondaMental est une fondation de coopération scientifique dédiée à la lutte contre les troubles psychiatriques.



Prendre de vitesse les maladies mentales

NOTRE AMBITION : VAINCRE LES MALADIES MENTALES

La Fondation FondaMental a pour but d'innover en matière de diagnostic, de soins et de traitements afin de redonner espoir aux malades et à leurs familles.

NOTRE STRATÉGIE : PROMOUVOIR UNE MÉDECINE PERSONNALISÉE EN PSYCHIATRIE

Pour mettre fin à des diagnostics encore trop souvent imprécis et subjectifs ainsi qu'à des stratégies thérapeutiques prescrites de façon empirique, la Fondation FondaMental a pour ambition de mieux caractériser les différentes formes des maladies pour :

- proposer une psychiatrie **préventive**, pour agir sur les facteurs de risque ;
- prédictive**, pour connaître les maladies et anticiper les rechutes ;
- personnalisée**, pour donner le bon traitement au bon moment aux bons patients ;
- participative**, pour intégrer les patients aux décisions qui les concernent.

NOTRE FORCE : L'EXCELLENCE SCIENTIFIQUE ET MÉDICALE

La Fondation FondaMental est forte d'un réseau national qui rassemble des personnels soignants et des chercheurs reconnus pour leur excellence. Ensemble, ils unissent leurs talents pour favoriser les progrès de la médecine et de la science.

NOTRE CHAMP D'ACTION : LES MALADIES PSYCHIATRIQUES

La Fondation FondaMental se concentre sur les maladies et les troubles psychiatriques tels que les schizophrénies, les troubles bipolaires, les troubles du spectre de l'autisme, les conduites suicidaires, les dépressions résistantes, les troubles obsessionnels compulsifs...

NOS MISSIONS

Pour répondre aux défis posés, la Fondation FondaMental s'est donnée 4 missions :

- comprendre** : développer une recherche de pointe au service des patients ;
- soigner** : inventer la médecine de demain, grâce aux Centres Experts ;
- former** : diffuser les savoirs et améliorer les pratiques ;
- informer** : briser les préjugés et alerter les décideurs.

“
Nous devons nous mobiliser pour permettre une révolution scientifique et médicale dans la compréhension des troubles psychiatriques, leur diagnostic et l'innovation thérapeutique.
”

Pr Marion Leboyer, Directrice générale
de la Fondation FondaMental

LES CENTRES EXPERTS FONDAMENTAL

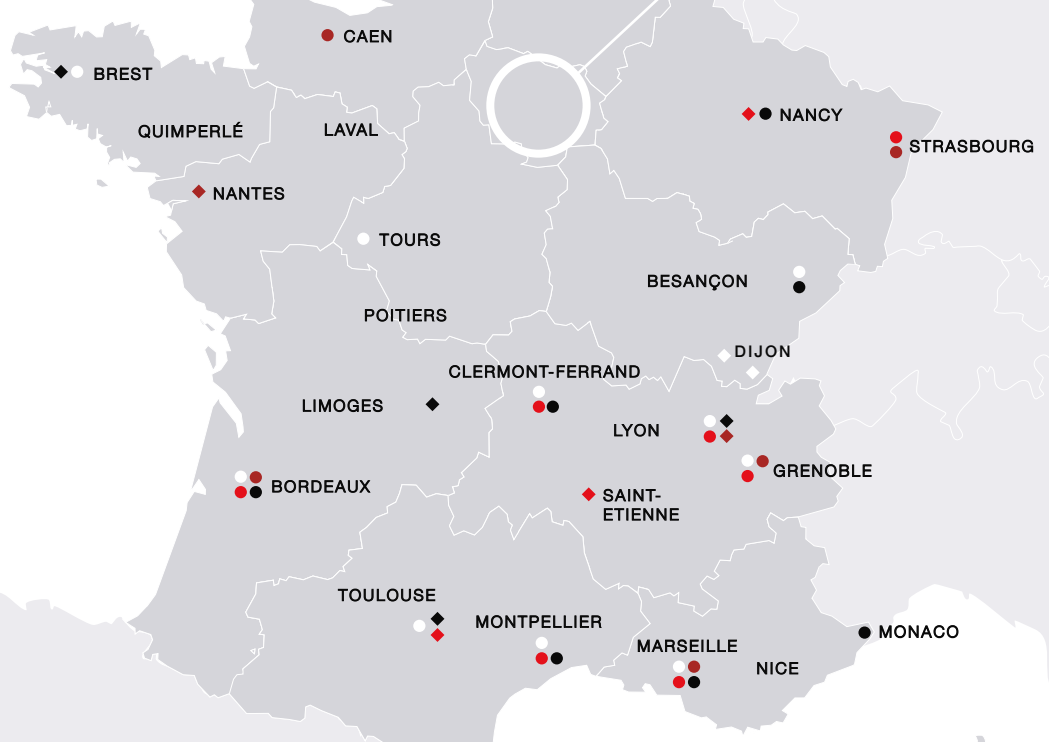
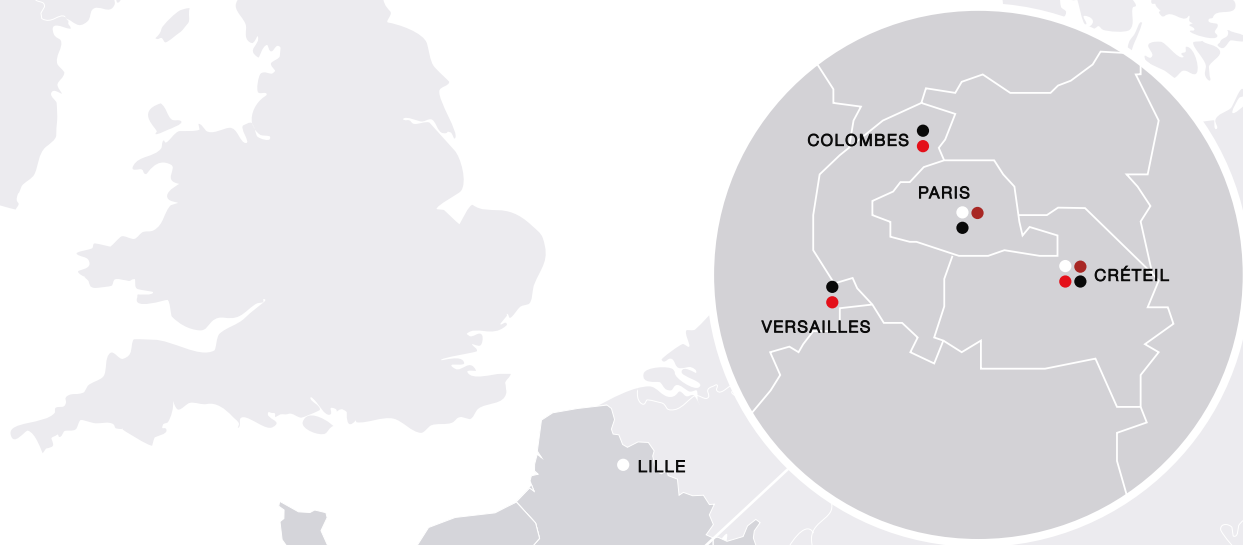

46 Centres Experts existant

- 13 Troubles bipolaires
- 11 Schizophrénie
- 9 Troubles du spectre de l'autisme, sans déficience intellectuelle
- 13 Dépressions résistantes

53 Centres Experts, des équipes pluridisciplinaires spécialisées et des bases de données partagées.

7 Centres Experts en cours d'installation

- ◆ 2 Troubles bipolaires
- ◆ 3 Schizophrénie
- ◆ 1 Troubles du spectre de l'autisme, sans déficience intellectuelle
- ◆ 1 Dépression résistante

LA FONDATION FONDAMENTAL

Un réseau de soins et de recherche
unique en France et dans le monde



Pr Bruno Etain

Université de Paris, Centres Experts Troubles Bipolaires & Dépressions Résistantes,
Hôpital Fernand Widal

“ Grâce au suivi annuel qu’ils proposent aux patients, les Centres Experts FondaMental sont une opportunité unique pour mieux décrire et comprendre les trajectoires dans les troubles bipolaires, en termes de rechute thymique, de fonctionnement ou de santé physique. Cette approche permet d’identifier des marqueurs prédictifs d’une évolution plus grave chez certains patients, pour adapter les mesures de prévention, de traitement et de prise en charge psychothérapeutiques. Il est également possible d’identifier des facteurs protecteurs d’une évolution délétère, qui sont autant de pistes pour favoriser la stabilité sur le long terme des patients concernés. ”



Dr Jasmina Mallet

Centre Expert du CHU Louis Mourier, Colombes

“ Les Centres Experts, c’est la rencontre et la collaboration de cliniciens et de chercheurs de tous les horizons, rendues possibles grâce à un système unique de collaboration initié par la Fondation FondaMental. Les patients sont au cœur de ce dispositif d’évaluation spécialisée. La plupart perçoivent très bien l’intérêt porté à la recherche, sont heureux de contribuer à l’avancée des connaissances sur la physiopathologie du trouble dont ils souffrent, et à l’avancée de la psychiatrie de précision dont ils pourront bénéficier ensuite. Les Centres Experts sont aussi un outil d’évaluation diagnostique et thérapeutique au service des psychiatres libéraux ou de secteur, avec qui les échanges sont souvent riches sur le plan clinique. ”



Dr Baptiste Pignon

Centre Expert Schizophrénie de Créteil. Hôpitaux universitaires Henri-Mondor, AP-HP, Créteil

“ Les Centres Experts FondaMental sont un réseau de soins et de recherche qui permet la mise en place de projets d’envergure, avec une collaboration pluridisciplinaire et de larges échantillons de patients. Par exemple, le projet « Pol-lupsy » vient d’être lancé à travers 6 Centres Experts répartis sur toute la France. Il étudiera en quoi l’exposition à la pollution atmosphérique, depuis la naissance jusqu’à l’âge adulte, est un facteur de risque de schizophrénie. ”

Les actions de la Fondation en 2021



**53 CENTRES EXPERTS FONDAMENTAL
DONT 7 EN COURS D'INSTALLATION**

dispositifs de soins et de recherche

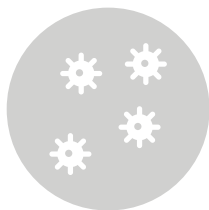

4 MALADIES

autisme, dépressions, schizophrénie, troubles bipolaires



LES 2 PLUS GRANDES BANQUES DE DONNÉES

cliniques et biologiques françaises en psychiatrie



1 CHAIRE DE RECHERCHE

sur la prévention du suicide



PLUS DE 22 000 PATIENTS

reçus en consultation



1 CYCLE ANNUEL

de conférences scientifiques



1 PRIX ANNUEL

de recherche



PRÈS DE 100 BOURSES

de recherche



Votre soutien d'aujourd'hui est notre force de demain



Les temps forts 2021

« 28 JANVIER : RÉSULTATS PRÉOCCUPANTS D'UNE ENQUÊTE RÉALISÉE AUPRÈS DES 18-24 ANS PAR IPSOS POUR LA FONDATION FONDAMENTAL

Alors que la détresse psychologique des étudiants est au cœur de toutes les préoccupations, la Fondation FondaMental dévoile les résultats d'une enquête réalisée pour elle, par Ipsos auprès des 18 à 24 ans. Elle met en lumière des résultats alarmants et rappelle l'urgence d'agir pour mieux prendre en charge cette population plus atteinte que les autres. »

« 25 FÉVRIER : LANCEMENT DE L'APPLICATION E-BREF, UNE APPLICATION SMARTPHONE DÉDIÉE À L'ACCOMPAGNEMENT DES FAMILLES

Depuis 2016, le programme de psychoéducation BREF à destination des familles est développé par le Dr Romain Rey, responsable du Centre Expert FondaMental schizophrénie de Lyon et du Centre Lyonnais des Aidants en Psychiatrie (hôpital Le Vinatier), en partenariat avec l'Unafam. En 2021, une version digitale pour smartphone eBREF vient compléter l'offre et promouvoir l'éducation thérapeutique pour les familles. »

« 8 MARS : « JEUNES ESPOIRS DE LA PSYCHIATRIE » : TROIS LAURÉATS DOCTORANTS RÉCOMPENSÉS.

Porté par la Fondation FondaMental, grâce au soutien de la Fondation Bettencourt-Schueller, le programme « Jeunes Espoirs de la Psychiatrie » donne les moyens à de jeunes médecins psychiatres de se consacrer entièrement à la recherche. Ce programme leur permet de faire pendant 3 ans leur thèse de sciences. En 2021, Damien Etchecopar-Etchart, Valeria Lucarini et Mathilde Roser ont été récompensés. »

« 30 AVRIL : ECOUTE ETUDIANTS ÎLE-DE-FRANCE, PREMIER BILAN

3 mois après le lancement du site Ecoute Etudiants Île-de-France, la Fondation FondaMental et la Région Île-de-France dressent un premier bilan très encourageant du dispositif et incitent les étudiants en détresse psychologique à être encore plus nombreux à se servir de cet outil conçu pour eux. La plateforme comptabilise déjà plus de 850 consultations avec des psychologues. »

« 6 JUILLET : UNE ÉTUDE DE GENEURO ET DE LA FONDATION FONDAMENTAL ÉCLAIRE SUR L'ORIGINE DES TROUBLES PSYCHIATRIQUES POST-COVID

GeNeuro présente des données soutenant le rôle pathogène d'une protéine rétrovirale endogène (HERV-W ENV) dans les syndromes neuropsychiatriques post-COVID, et annonce une collaboration avec la Fondation FondaMental pour accélérer le développement d'options diagnostiques et thérapeutiques pour les patients.

« 29 SEPTEMBRE : PUBLICATION DU LIVRE RÉINVENTER NOTRE SANTÉ MENTALE AVEC LA COVID-19, DE MARION LEBOYER, LISA LETESSIER ET ANNE DE DANNE

Publié aux éditions Odile Jacob, cet ouvrage alerte sur les conséquences psychiatriques, connues et méconnues, de la Covid-19. Alors que la pandémie met plus que jamais en évidence les insuffisances de notre système de santé mentale, les auteurs témoignent des solutions sociales, économiques et individuelles qui existent.

« 18 OCTOBRE : SYSTÈME DE SOINS EN PSYCHIATRIE SINISTRÉ ET DÉGRADATION DE LA SANTÉ MENTALE DES FRANÇAIS : LA FONDATION FONDAMENTAL APPELLE À L'ACTION ET PROPOSE DES SOLUTIONS

La Fondation FondaMental a réuni au Conseil Economique Social et Environnemental (CESE) décideurs, praticiens, associations proches de patients et experts pour rappeler les enjeux et présenter les solutions. »

« 2 DÉCEMBRE : LE GRAND PRIX INSERM 2021 RÉCOMPENSE MARION LEBOYER !

Le Grand Prix Inserm 2021 récompense Marion Leboyer, psychiatre, chercheuse et directrice générale de la Fondation FondaMental pour sa carrière dédiée à la recherche sur les maladies psychiatriques et distingue le caractère novateur de ses travaux de recherche qui ont apporté de nombreuses innovations pour une meilleure prise en charge des patients.

NOS MISSIONS

La recherche au service
d'une psychiatrie de précision





Comprendre

La Fondation FondaMental soutient l'innovation et encourage les talents dans tous les champs de la recherche. Sa priorité : permettre la généralisation d'une médecine personnalisée et la découverte de stratégies de soin innovantes et plus efficaces, adaptées aux différents profils de patients.

Soigner

La Fondation FondaMental est à l'origine d'un modèle innovant de prise en charge des patients : les Centres Experts FondaMental. Mêlant expertise médicale de pointe et recherche scientifique, les Centres Experts sont un dispositif d'aide au diagnostic et à la prise en charge, au service des patients et des professionnels de santé. Spécialisés par pathologie, ils ont pour ambition d'innover en matière de diagnostic, de soin et de traitement en favorisant le développement de la recherche clinique.

Former

La Fondation FondaMental dispense des formations à l'attention des praticiens et professionnels de santé, organise des conférences scientifiques et participe à des événements du monde de la psychiatrie, afin de promouvoir les avancées scientifiques au bénéfice des patients.

Informier

La Fondation FondaMental s'est donnée pour mission de promouvoir la prévention en psychiatrie en luttant contre les idées reçues qui entourent les troubles psychiatriques. Pour ce faire, elle mène des campagnes et des actions de sensibilisation auprès du grand public et des décideurs.

COMPRENDRE

Une recherche de pointe
au service des patients

Pour prendre de vitesse les maladies mentales et favoriser les grandes découvertes, les progrès de la recherche sont essentiels. La Fondation FondaMental soutient l'avancée des connaissances et les innovations au service des patients dans tous les champs de la recherche.

Sa priorité : permettre la généralisation d'une médecine de précision en psychiatrie s'appuyant sur l'identification de marqueurs biologiques afin de proposer des outils diagnostiques plus fiables des traitements sur-mesure.





LES PROJETS



Chaires d'excellence



Prix et Communication



Au cœur de l'innovation



Recherche

CHAIRES D'EXCELLENCE

BRAIN CAPITAL

Créer une chaire d'excellence pour mettre l'innovation en santé mentale au centre de l'action politique et économique.

Budget sur 3 ans : 1 000 000 €

ENVIRONNEMENT & PSYCHIATRIE

Créer une chaire d'excellence dédiée à l'étude des effets de la pollution et des changements climatiques sur les maladies mentales, plus particulièrement dans le développement des schizophrénies, des troubles bipolaires et des troubles du spectre de l'autisme.

Budget sur 3 ans : 1 000 000 €



PRIX ET COMMUNICATION

ALLIANCE

Animer la communauté de psychiatres, psychologues et chercheurs pour favoriser la collaboration interdisciplinaire des équipes afin de développer une psychiatrie de précision. Attirer les meilleurs innovateurs du public et du privé pour améliorer la prise en charge des maladies mentales. Accompagner les personnels soignants, chercheurs, et entrepreneurs pour ré-enchanter la discipline des réseaux de centres experts et des réseaux thématiques pour susciter des projets innovants.

Budget par an : 400 000 €

Le Grand Prix de la recherche en psychiatrie

Faire avancer la recherche en psychiatrie à travers la mise en place du Prix de la recherche en psychiatrie. Il permettra de récompenser et soutenir des projets ambitieux, innovants et prometteurs, au bénéfice des personnes malades et de leurs proches. Le lauréat sera invité à présenter ses travaux au cours d'une conférence de presse et devant une audience scientifique.

Budget par an : 300 000 €

Cycle de conférences Psychiatrie & Innovations

Dans le cadre de l'Alliance, la Fondation FondaMental met en place un cycle de conférences "Psychiatrie et Innovations". Ces conférences permettront d'animer, d'attirer et d'accompagner les personnels soignants, chercheurs, et entrepreneurs pour ré-enchanter la discipline et susciter des projets innovants.

Budget par an : 100 000 €

HORLOGE ET SANTÉ MENTALE

Financer la recherche autour des rythmes circadiens afin de mieux comprendre et maîtriser leur impact sur le développement de troubles bipolaires ou dépressifs. Ce projet allie partage de connaissances scientifiques avec la réalisation d'une conférence internationale annuelle et la remise du prix INSPIRE par un jury international.

Budget par an : 450 000 €

BOURSE POST-DOC

Soutenir la formation de la nouvelle génération de psychiatres, de psychologues et de chercheurs en psychiatrie en attribuant chaque année, 3 bourses de post-doc qui seront accueillies dans l'une des équipes de la Fondation FondaMental pour une durée de 1 an renouvelable.

Budget par an : 200 000 €

PRIX DE THESE

Soutenir la formation à la recherche des jeunes psychiatres par le financement des 3 années de thèse de science. Ce prix s'adresse aux internes, aux chefs de cliniques, aux médecins psychiatres, titulaires d'un Master 2, et âgés de moins de 35 ans qui souhaitent faire une thèse de science dans un des laboratoires de recherche de la fondation FondaMental. Les lauréats seront sélectionnés par le conseil scientifique international de la fondation FondaMental.

Budget pour une thèse de 3 ans : 200 000 €

Le Prix des pionnières de la recherche en psychiatrie

Reconnaître le travail exceptionnel d'une femme pionnière de la recherche en psychiatrie par un Prix prestigieux. Ce prix sera remis chaque année à une femme scientifique dont la carrière au service de la recherche a permis de transformer la connaissance, le diagnostic ou le traitement des maladies mentales. Ce prix sera ouvert au territoire national et à l'international.

Budget par an : 150 000 €

Le Prix de la meilleure publication en psychiatrie

Récompenser les meilleurs articles scientifiques publiés par les jeunes chercheurs et cliniciens du réseau de la Fondation FondaMental. Chaque année, un prix de 3000€ sera attribué à chaque lauréat qui se verra invité à présenter ses travaux à un large public scientifique lors de la remise de son prix.

Budget par an : 10 000 €



AU CŒUR DE L'INNOVATION

PROBIAUTISM

Les personnes atteintes d'autisme présentent des troubles du comportement social et stéréotypé, mais aussi, pour 70% d'entre elles, de troubles gastro-intestinaux. Tester dans un modèle animal pré-clinique, l'efficacité d'une micro-biothérapie qui ciblerait la flore intestinale et réduirait la perméabilité de la barrière digestive serait une première étape pour développer des solutions probiotiques.

Budget : 150 000 €

ELECTRA

Surveiller et prévenir les risques de développer un trouble bipolaire ou une schizophrénie chez les usagers réguliers de cannabis. Un suivi régulier des usagers de cannabis se fera à l'aide d'un casque de réalité virtuelle permettant d'analyser les fonctions rétinienne et de prédire la survenue de complications psychiatriques lors de la consommation de cannabis.

Budget : 201 500 €

DEPIST

Créer le premier bus médical équipé du matériel électrophysiologique connecté pour surveiller régulièrement l'état cardiologique et cérébral des patients suivis en consultation. Ce bus permettra la réalisation de ces examens lors des consultations en psychiatrie et leur interprétation se fera à distance grâce à une plateforme de télé-interprétation. Innovation organisationnelle, télé-interprétation et technologie permettront d'améliorer la prévention et le dépistage.

Budget : 544 000 €

CARDIO-BP

Acquérir rapidement et de manière non invasive plusieurs paramètres cardiovasculaires à l'aide d'un oxymètre placé au doigt du patient, dont ceux relatifs à la variabilité de la fréquence cardiaque, permettrait de réaliser un bilan cardiovasculaire et de prédire la survenue de fluctuation de l'humeur chez des patients bipolaires.

Budget : 150 000 €



RECHERCHE

FRENCH-MIND

Utiliser l'imagerie cérébrale (IRM) pour améliorer la précision du diagnostic de schizophrénie ou de troubles bipolaires et l'efficacité de stratégies thérapeutiques comme la stimulation cérébrale non-invasive. Au cœur de la médecine de précision en psychiatrie, l'imagerie cérébrale permettrait aux médecins d'établir un diagnostic plus rapide et plus précis pour améliorer le pronostic.

Budget sur 3 ans : 1 512 000 €

INTELLIGENCE ARTIFICIELLE

Machine learning avec les bases de données de patients atteints de maladies mentales (schizophrénies, troubles bipolaires, dépressions résistantes, troubles du spectre de l'autisme sans déficience intellectuelle) suivis avec les outils modernes cliniques, digitaux, biologiques (génomiques, métagénomiques), carte d'exposomes, afin de comprendre les mécanismes biologiques des maladies mentales.

Budget : 400 000 €

SIGNATURES BIOLOGIQUES

Identifier les signatures biologiques & métaboliques des maladies psychiatriques en utilisant les outils de la métabolomique permettrait de mieux comprendre les mécanismes qui sous-tendent ces maladies, d'identifier des sous-groupes homogènes et de proposer des stratégies thérapeutiques précises.

Budget sur 3 ans : 684 000 €

PSYCHOSES AUTO-IMMUNES

Diagnostiquer les psychoses auto-immunes qui sont une nouvelle forme clinique de troubles psychotiques, associée à la présence d'auto-anticorps dirigés contre des récepteurs cérébraux qui touche près de 20% des patients. Ces troubles psychotiques peuvent entraîner un handicap sévère si le diagnostic précis de la cause de leur maladie n'est pas posé. Construire une plateforme d'identification de ces auto-anticorps permettra d'améliorer le diagnostic et mettre en place des stratégies thérapeutiques sur-mesure.

Budget sur 2 ans : 380 000 €

BIPO-Vite !

Le retard au diagnostic et à la mise en place de stratégies thérapeutiques spécifiques des troubles bipolaires est aujourd'hui de 10 ans. L'identification d'une signature biologique spécifique des troubles bipolaires permettrait un diagnostic rapide et la mise en place de stratégies thérapeutiques préventives. Pour améliorer la vie des patients et de leurs proches, identifier rapidement le premier épisode dépressif ou de troubles bipolaires.

Budget sur 3 ans : 297 000 €

PLATEFORME SOMATOPSY

Améliorer le dépistage de maladies cardiovasculaires et de cancers chez les personnes atteintes de maladies psychiatriques. Le diagnostic et la prise en charge de ces pathologies somatiques sont très insuffisants chez ces patients. Pour y remédier, nous proposons de construire une plateforme digitale où patients et médecins pourront être guidés dans le suivi somatique avec des rappels réguliers visant à surveiller ces risques.

Budget sur 1 an : 145 000 €

PSYCHIATRIE NUTRITIONNELLE

Les recherches mettent en évidence le lien entre le régime alimentaire d'un individu et sa santé mentale. Sur la base de ces recherches, l'objectif est de demander à des Chefs de faire une recette par semaine bonne pour la santé de son cerveau.

En parallèle, une recherche sera conduite pour montrer les effets bénéfiques de l'addition d'Omegas 3 au régime alimentaire. Chacun serait donc en partie acteur de son bien-être mental à travers son alimentation.

Budget : 490 000 €

INSTITUT IMMUNO-MENTAL

Créer l'Institut Immuno-Mental, un institut hors-les-murs, transversal et accélérateur de transfert des connaissances en psychiatrie vers le patient, afin de stimuler l'innovation en psychiatrie. Une action originale pour réduire les conséquences de l'inflammation sur les maladies mentales.

Budget : 5 000 000 €





Les chiffres en 2021

- Création de l'Alliance FondaMental :
180 adhérents permettant des collaboration transverses
- Création du Lab'FondaMental
- Création de 4 RTF (Réseaux Thématiques de Recherche FondaMental)
- Le Grand prix Inserm 2021 décerné à la Directrice générale de la Fondation FondaMental
- 4 bourses de Master II attribuées à de jeunes chercheurs
- 1 Projet Investissement d'Avenir (PIA)
- 1 prix scientifique sur les biomarqueurs du vieillissement cellulaire accéléré dans les troubles bipolaires
- 1 chaire de recherche sur la prévention du suicide

SOIGNER

Les Centres Experts FondaMental pour inventer la psychiatrie de demain

En 2021

53 Centres Experts FondaMental,
dont 7 Centres Experts en cours
d'installation à travers toute la France

4 pathologies :
troubles bipolaires, schizophrénies,
dépression résistante et troubles
du spectre de l'autisme sans
déficience intellectuelle

Plus de 22 000 patients
accueillis depuis leur création

8 013 patients diagnostiqués positifs
pour l'une des 4 pathologies

2 039 prélèvements biologiques

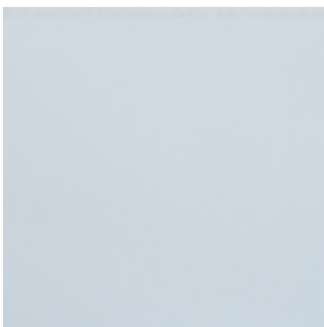
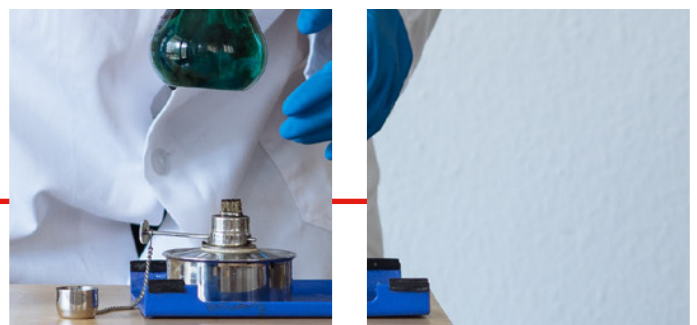
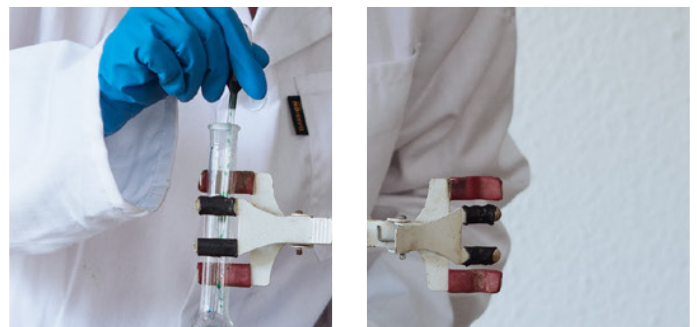
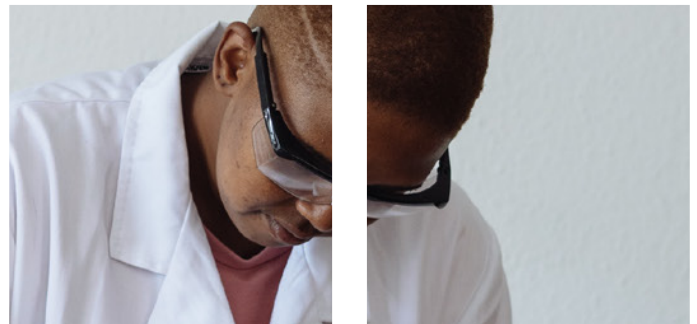
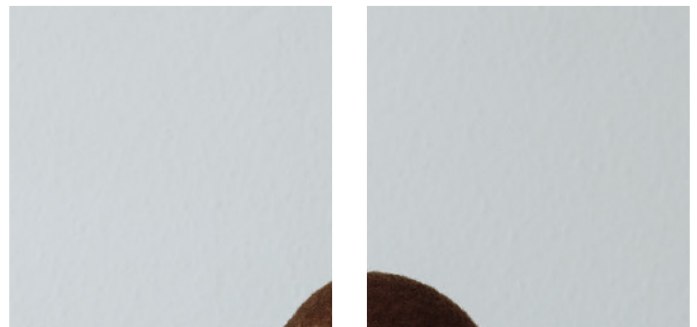



Bâtir une psychiatrie de précision

Aujourd'hui, en psychiatrie, les diagnostics sont encore trop souvent imprécis et subjectifs et les soins proposés trop empiriques. Pour relever ces défis et améliorer la qualité et l'efficacité des soins, la Fondation FondaMental a conçu et mis en place les Centres Experts depuis 2008. Ces consultations spécialisées sont à la fois un outil d'aide à la prise en charge des patients pour les médecins et une infrastructure de recherche clinique.

Hébergés au sein de services hospitaliers, les Centres Experts sont construits autour d'équipes pluridisciplinaires. Ils proposent un suivi au long cours des malades, associé au recueil et à l'analyse d'un grand nombre de données cliniques et biologiques. Ils sont la première étape vers une médecine de précision en psychiatrie.

LEUR OFFRE

Des consultations spécialisées pour avis thérapeutique ou diagnostique ;
L'accès à un bilan exhaustif (somatique, psychiatrique, cognitif) et systématisé réalisé en hôpital de jour pour des patients adressés par un médecin généraliste ou un psychiatre. Un suivi est proposé une fois par an aux patients ;
Un compte-rendu détaillé assorti de recommandations de prise en charge est envoyé au médecin traitant ;
L'accès à des soins innovants, ayant démontré leur efficacité mais encore peu diffusés en pratique courante (psychoéducation, ateliers de gestion du stress, remédiation cognitive, etc.).

LEUR SPÉCIFICITÉ ET LEUR FORCE

Les Centres Experts proposent, partout en France, le même parcours de soins, utilisent les mêmes outils d'évaluation selon la pathologie et collaborent pour mettre en commun les données recueillies.

LE RÔLE DE LA FONDATION FONDAMENTAL

L'évaluation et la labellisation des équipes ;
Le travail de refonte du label « Centre Expert FondaMental » ;
L'animation, la coordination de l'ensemble des Centres Experts et la formation des équipes pour assurer un niveau d'excellence (conférences, discussions autour de cas cliniques, etc.) ;
Le développement des dossiers médicaux informatisés, leur implémentation et leur mise à jour ;
Les démarches de déclarations réglementaires liées aux données de santé ainsi que le contrôle qualité des données saisies ;
Le développement d'une base de données recherche nationale ;
L'anonymisation et le transfert des données vers la base de données nationale de recherche.



Pr Pierre-Michel Llorca
Directeur des Soins

“ La Fondation FondaMental s'est donnée comme priorité de constituer les deux plus grandes banques de données cliniques et biologiques françaises en psychiatrie qui s'appuient sur les Centres Experts. L'étude de ces données et la découverte de correspondances inédites entre des symptômes de la maladie et des paramètres biologiques permettront de mieux caractériser les différentes formes des troubles psychiatriques et d'innover dans le diagnostic, le pronostic et les traitements.

Pour mener à bien ce projet, les Centres Experts, infrastructure de soins et de recherche unique saluée à l'échelle internationale, sont un atout évident. Grâce à eux, nous collectons un grand nombre de données cliniques qui nous permettent d'ores et déjà d'étudier les trajectoires des patients, les données d'observance, la santé somatique et cognitive, les facteurs de risque de rechute... Mais nous avons encore des défis à relever : poursuivre le travail de coordination des réseaux qui porte ses fruits et constitue un des atouts du dispositif que nous avons construit collectivement, élargir le réseau sur le territoire national et augmenter la taille de la banque d'échantillons biologiques seront les prochaines étapes importantes.





Création du Lab'FondaMental

En 2021, la Fondation FondaMental a mis en place le Lab'FondaMental pour accompagner les membres de l'Alliance FondaMental dans leurs projets de recherche et d'innovation. Professionnels de santé, chercheurs ou industriels, ces membres ont désormais accès à cette plateforme réunissant :

- Une équipe multidisciplinaire
- Des outils pour le montage de leurs pré-projets
- Un accompagnement dans leurs recherches de financement (public et/ou privé)
- Le soutien à la mise en œuvre et à la gestion de leur projet

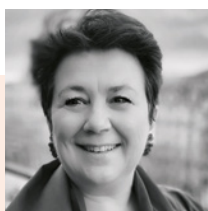

Véronique Briquet-Laugier
Directrice de la Stratégie de la Fondation FondaMental

À la fondation FondaMental, 2021 est l'année où l'Alliance FondaMental évolue et le Lab'FondaMental est créé officiellement.

L'Alliance FondaMental entend mieux servir les chercheurs et les innovateurs dans leurs projets. Toujours gratuite pour ses membres, elle est composée de membres individuels venant du public, du privé, de personnels soignants, de chercheurs ou d'administratifs. L'Alliance accueille toujours les institutions mais doit se plier aux règles RGPD et doit donc recueillir les données de façon à les protéger. Notre approche à l'Alliance FondaMental est de privilégier le contact direct avec ses membres sous l'impulsion de Didi Jasmin, coordonnatrice depuis septembre 2021. Didi Jasmin a donné un élan incontestable à l'Alliance, elle a aussi accompagné avec dynamisme et bienveillance les réseaux thématiques de FondaMental (RTF), qui fédèrent chacun des membres de l'Alliance autour d'un thème. Tous les membres de l'Alliance ont accès au Lab'FondaMental créé pour mettre en œuvre des projets innovants en collaboration avec des acteurs du public ou du privé.

Grâce à deux mécènes, Dassault et Clinea, **le Lab'FondaMental** a pu se structurer et engager des personnes dédiées à l'innovation au service du patient et de ses proches. Les membres de l'Alliance ont déposé des projets au Lab' et nous avons commencé à les accompagner pour de la recherche de mécénat ou de subvention, de l'aide réglementaire ou encore l'accès aux données.

C'est Marion Leboyer, directrice générale, qui a initié ce Lab' et voulu aider la communauté des chercheurs en psychiatrie à se développer ensemble pour mieux servir la psychiatrie de précision et donc le patient et ses proches.

Arrivée en septembre, j'ai le privilège de diriger le Lab', formidable instrument pour tous les innovateurs du public et du privé et toutes les personnes qui ont une idée : il n'y a pas de petits projets, il n'y a que des projets qui servent les maladies psychiatriques. La Lab' c'est une équipe exemplaire, dédiée et passionnée pour l'innovation et également empathique pour le patient et ses proches. Ce sont des chefs de projets, des communicants, des attachés de recherche clinique, des spécialistes des données, de leur protection et de leur gestion. Ce sont des femmes et des hommes engagés pour les maladies psychiatriques.

Comme le dit notre directrice générale, Marion Leboyer, l'innovation va aider à baisser les coûts des maladies psychiatriques pour la société : en innovant le diagnostic sera plus précoce, en innovant la prise en charge des patients sera meilleure, en innovant la psychiatrie sera une médecine de précision comme pour le cancer ou les maladies rares.

Entrons dans la **Décennie de l'Innovation pour la Psychiatrie** pour construire ensemble ce monde où chaque patient atteint d'une maladie psychiatrique recevra le meilleur diagnostic et le traitement le plus précis.

FORMER

Diffuser les savoirs

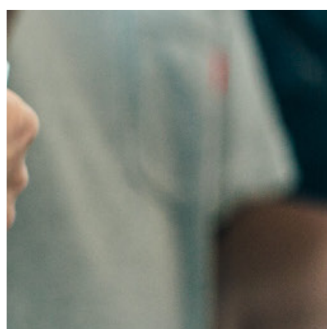
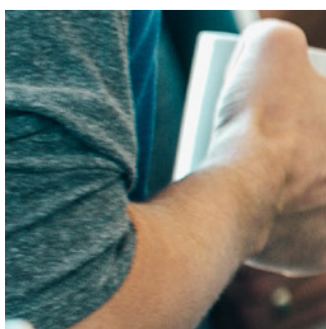
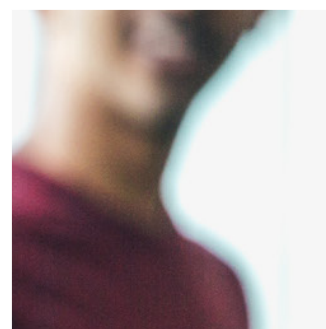
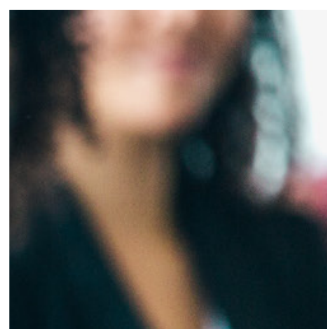

En 2021,
1 cycle de conférences sur le thème
« Les thérapies psychosociales »

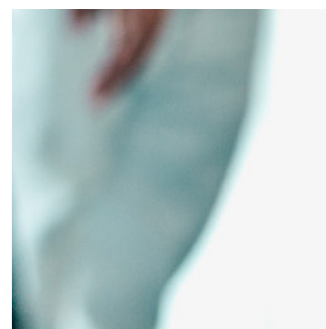
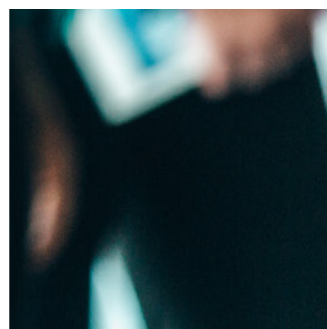
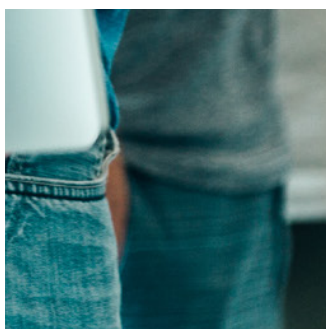
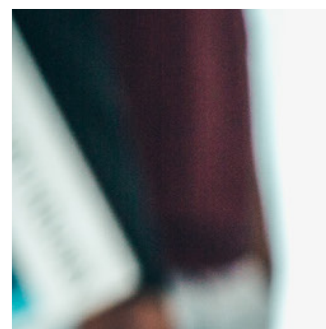
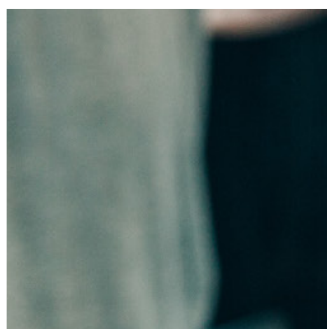
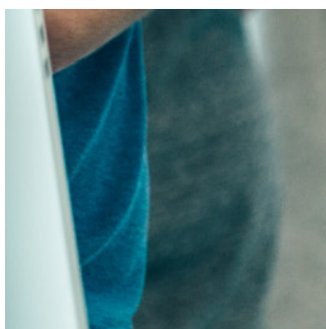



Favoriser le transfert des connaissances

La formation à une médecine basée sur les preuves et la promotion comme la diffusion des savoirs scientifiques sont des outils essentiels pour construire la psychiatrie de demain et l'innovation.

La mission de formation de la Fondation se traduit par l'organisation de conférences scientifiques et la participation à des événements du monde de la psychiatrie, afin de promouvoir les avancées scientifiques au bénéfice des patients en 2021. La Fondation FondaMental a continué à mener à bien sa mission de formation malgré les conséquences liées à l'épidémie de Covid-19 sur les différents événements du secteur.

CYCLE DE CONFÉRENCES FONDAMENTAL

Avec le soutien de Lundbeck et d'Otsuka, la Fondation FondaMental organise chaque année un cycle de conférences à destination des professionnels de santé et des chercheurs. Des personnalités éminentes de la scène nationale et internationale animent chacune de ces conférences. Toutes les conférences FondaMental sont filmées et consultables sur le site www.fondation-fondamental.org.

En 2021, le cycle était consacré aux thérapies psychosociales. Elles ont pour principe, quelles qu'en soient les modalités, de faire du patient un acteur de ses soins thérapeutiques.



INFORMER

Briser les préjugés

Informer
sur les maladies
mentales





Vos nouveaux rendez-vous éditoriaux

Depuis le début de l'année 2022, la Fondation FondaMental renouvelle sa stratégie de communication globale afin de se recentrer sur le cœur de sa mission : **le soutien à la recherche en santé mentale et la valorisation des travaux des membres de l'Alliance FondaMental**, chercheurs, psychiatres, psychologues..., qui font progresser la connaissance et développent de nouvelles solutions thérapeutiques pour les millions de personnes qui souffrent de ces maladies. La Fondation est aussi totalement engagée dans l'indispensable action de **déstigmatisation de ces troubles, des personnes qui en souffrent et de leurs proches**.

En 2021, la Fondation a pris **28 fois la parole dans les médias** et comptabilisé plus de **500 retombées presse dans des média de qualité** : France Culture, France Inter, Europe1, TF1, LCI, Le Figaro, Le Parisien...

Pour continuer sur cette lancée, la Fondation, qui est désormais accompagnée par l'Agence Constance, a profondément revu la ligne éditoriale de ses média et réseaux sociaux, et créé de nouveaux rendez-vous éditoriaux :

Le « **Point Recherche** » hebdomadaire, publié tous les mercredis, afin de diffuser à un large public les travaux des chercheurs de la Fondation, de manière vivante et très pédagogique pour montrer le dynamisme de la recherche soutenue par la Fondation.

Le « **Flash FondaMental** » hebdomadaire, publié tous les vendredis, qui permet de revenir sur les trois actualités principales de la Fondation FondaMental et de la lutte contre les maladies mentales. A travers cette rapide revue de presse, la Fondation partage ses avancées et les fait rayonner auprès de son réseau. Publié sur le nouveau compte Instagram de la Fondation et sur son site internet, le Flash FondaMental a un format coloré et condensé afin de permettre une lecture rapide et accessible à tous, experts ou non.

La « **Grande Interview** » mensuelle qui donne la parole à une personnalité (chercheur, psychiatre, responsable politique) porteur d'une initiative innovante au service de la psychiatrie et de la lutte contre les maladies mentales.

Le « **FondaMental Talk** », podcast mensuel avec l'intervention d'un psychiatre ou d'un chercheur, afin d'améliorer la compréhension des maladies mentales et de contribuer à déstigmatiser les personnes vivant avec ces troubles.

Le partage régulier d'un **chiffre clé ou d'une bonne pratique** pour permettre aux abonnés de devenir petit à petit « experts » sur les maladies mentales et d'apprendre à prendre soin de leur tête.

Enfin, la Fondation FondaMental a ouvert son **compte Instagram** afin de s'adresser à un public plus jeune (15-25 ans). En effet, les jeunes ne se connectant plus à Facebook ou Twitter et pas encore à LinkedIn, il semblait important d'investir ce réseau social afin de nous adresser à eux, avec leurs codes de communication (format compréhensible, lisible rapidement, coloré et artistique).



Pr Marion Leboyer, Directrice générale de la Fondation FondaMental, sur le plateau du Quotidien sur TMC, le 7 décembre 2021

“ **Le rayonnement des travaux et de la Fondation est clé pour faire progresser la recherche en psychiatrie** », souligne Anne de Danne, directrice générale déléguée de la Fondation FondaMental. « **Il était donc important de repenser notre stratégie de communication afin d'assurer la meilleure visibilité aux travaux de nos chercheurs et de faire progresser la connaissance des maladies mentales pour pouvoir les déstigmatiser.** ”



FACEBOOK : 15 875 abonnés



LINKEDIN : 5 490 abonnés



TWITTER : 4 946 abonnés



INSTAGRAM : 538 abonnés

RESULTATS FINANCIERS

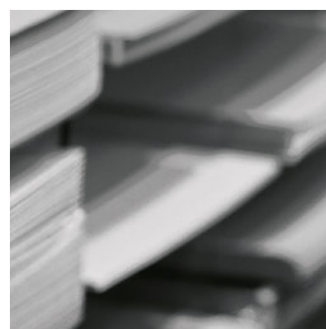
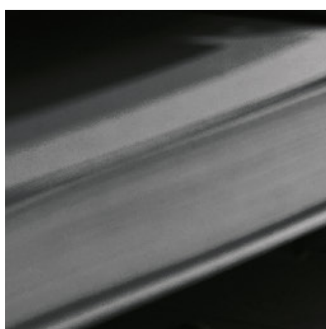
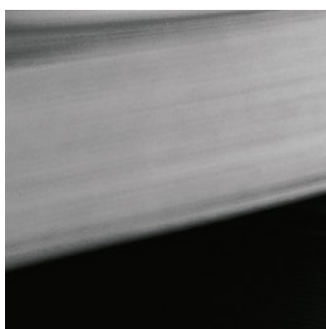

La Fondation FondaMental concentre ses actions sur le combat contre les troubles psychiatriques sévères, synonymes de diagnostics imprécis et subjectifs, de soins empiriques mais aussi de stigmatisation et de préjugés.

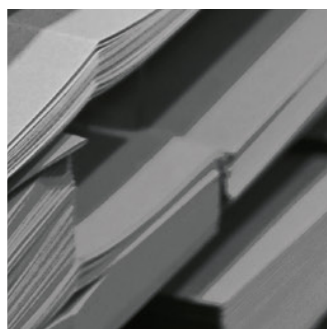
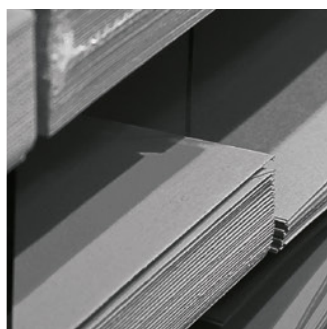
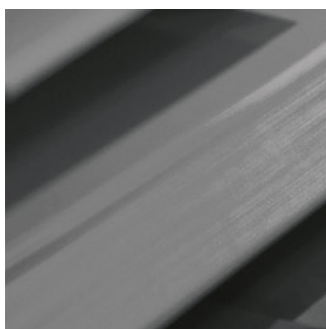
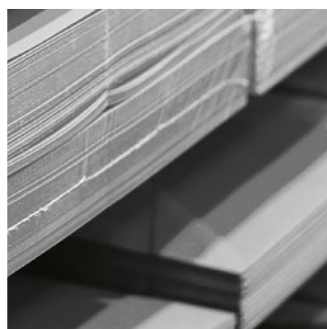



Le mot du trésorier

Avant de vous décrire rapidement la traduction financière et comptable de l'activité de la Fondation en 2021, je tiens à rappeler que j'ai été nommé Trésorier par le Conseil d'administration du 9 décembre 2021. Je souhaite remercier mon prédécesseur Christian Lesur de l'élégance avec laquelle, depuis la date de ma nomination, il me transmet sa connaissance de la Fondation et les secrets d'une comptabilité qui, de par le statut de fondation de coopération scientifique de FondaMental, est très spécifique.

Comme cela a été le cas en 2020, l'activité 2021 de la Fondation a été marquée par les conséquences de la pandémie de Covid-19. Cependant, la poursuite du déploiement de la stratégie lancée en 2020 de développement de la générosité du public d'une part et de mécénat d'autre part, a commencé à porter ses premiers fruits, avec de beaux résultats sur les ressources qui comportent des dons exceptionnels non fléchés à hauteur de 650k €.

L'autre fait marquant sur les recettes a été l'aboutissement des discussions qui duraient depuis plusieurs années sur le financement de la mission de service public remplie par la Fondation pour l'animation et la coordination des Centres Experts. La Fondation a ainsi reçu en 2021 1.29 M€ versé pour financer cette activité par la Direction Générale de l'Organisation des Soins (DGOS) du Ministère chargé de la santé, au titre des années 2020 et 2021.

Cette évolution des ressources a permis d'accroître de 17 % les sommes consacrées aux missions sociales de la Fondation qui ont ainsi atteint 2.3 M€ en 2021 ; la poursuite de la maîtrise des coûts de fonctionnement a permis, sans dégrader les comptes, de continuer à renforcer les équipes, avec notamment le recrutement en septembre d'une directrice de la stratégie, tout en dégagant un excédent de 620 062.74 € dont 234 062.74 € ont été affectés en report à nouveau après une dotation de 386 000 € à la réserve pour frais de gestion nouvellement créée cette année. Cette réserve a pour vocation de permettre à la Fondation de financer les projets existants dépourvus d'une contribution suffisante pour absorber ses propres frais de fonctionnement. Le total du bilan passe de 8.1 à 10 M€ au 31 décembre 2021 après notamment la réception de la subvention de la DGOS ; l'actif est toujours complètement liquide et les fonds propres s'élèvent à 4.6 M€ avec le résultat bénéficiaire de l'année tandis que les fonds dédiés s'établissent à 4.2 M€.

Comme l'avait souligné Christian Lesur en 2020, la Fondation ne pourrait remplir ses missions sans ses fidèles et généreux soutiens, particuliers ou entreprises, personnes physiques ou morales, institutions publiques nationales ou européennes. Nous leur renouvelons toute notre gratitude. Leur confiance, dont les chiffres sont une des traductions, honore mais surtout engage la Fondation.

Alain Cornu-Thenard

Bilan actif 2021

	Brut	Amortissements Dépréciations	Net au 31/12/21	Net en € au 31/12/20
ACTIF IMMOBILISE				
Immobilisations incorporelles				
Frais d'établissement				
Frais de recherche et de développement				
Donations temporaires d'usufruit				
Concessions, brevets et droits assimilés	73 719	73 719		11 688
Droit au bail				
Autres immob. incorporelles / Avances et acompte	49 947		49 947	3 480
Immobilisations corporelles				
Terrains				
Constructions				
Installations techniques, matériel et outillage	131 430	131 430		
Autres immobilisations corporelles	60 329	53 547	6 782	14 272
Immob. en cours / Avances et acomptes				
Biens reçus par legs / donations destinés à être c				
Immobilisations financières				
Participations et créances rattachées				
TIAP & autres titres immobilisés	15		15	15
Prêts				
Autres immobilisations financières				
Total I	315 440	258 697	56 744	29 455
ACTIF CIRCULANT				
Stocks				
Matières premières et autres approv.				
En cours de production de biens				
En cours de production de services				
Produits intermédiaires et finis				
Marchandises				
Avances et acomptes versés sur commandes	39 221		39 221	48 790
Créances				
Usagers et comptes rattachés	23 435		23 435	
Créances reçues par leg ou donations				
Autres créances	665 401		665 401	327 184
Divers				
Placements	6 531 120		6 531 120	6 454 594
Instruments de trésorerie				
Disponibilités et comptes sur livrets	2 732 123		2 732 123	1 233 712
Charges constatées d'avance	32 894		32 894	42 802
Total II	10 024 193		10 024 193	8 107 082
Prime de remboursement des obligations (IV)				
Ecart de conversion - Actif (V)				
TOTAL GENERAL (I+II+III+IV+V)	10 339 633	258 697	10 080 937	8 136 537



Bilan passif 2021

	Net au 31/12/21	Net en € au 31/12/20
FONDS PROPRES		
Fonds propres sans droit de reprise	1 000 000	1 000 000
Première situation nette établie		
Fonds statutaires	1 000 000	1 000 000
Dotations non consommables		
Autres fonds propres sans droit de reprise		
Fonds propres avec droit de reprise		
Fonds statutaires avec droit de reprise		
Autres fonds propres avec droit de reprise		
Ecarts de réévaluation		
Réserves		
Réserves statutaires ou contractuelles		
Réserves pour projet de l'entité		
Autres réserves		
Report à nouveau	1 894 378	1 964 387
Excédent ou déficit de l'exercice	620 063	-70 009
Situation nette (sous-total)	3 514 441	2 894 378
Fonds propres consommables	1 122 000	1 122 000
Subventions d'investissement		9 396
Provisions réglementées		
Droit des propriétaires (commodat)		
Total I	4 636 441	4 025 773
FONDS REPORTES ET DEDIES		
Fonds reportés liés aux legs ou donations		
Fonds dédiés	4 208 437	3 492 558
Total II	4 208 437	3 492 558
PROVISIONS		
Provisions pour risques	356 452	
Provisions pour charges		
Total III	356 452	
DETTES		
Emprunts obligataires et assimilés		
Emprunts		
Découverts et concours bancaires	371	381
Emprunts et dettes auprès des établissements de crédits	371	381
Emprunts et dettes financières diverses		
Avances et acomptes reçus sur commandes en cours		
Dettes fournisseurs et comptes rattachés	565 947	438 348
Dettes des legs ou donations		
Dettes fiscales et sociales	251 353	144 663
Dettes sur immobilisations et comptes rattachés		
Autres dettes	41 072	34 813
Produits constatés d'avance	20 863	
Total IV	879 607	618 206
Ecarts de conversion - Passif (V)		
TOTAL GENERAL (I+II+III+IV+V)	10 080 937	8 136 537

Compte d'emploi des ressources 2021

RESULTATS COMPTABLE	Montant en k euros Année 2021	Montant en k euros Année 2020	% variation 2021/2020
Reprises et transferts de charges	10	8	25%
Produits (subventions, dons)	4 702	2 362	99%
Report des ressources non utilisées	2 300	1 898	21%
Produits d'exploitation	7 012	4 268	64%
Achats et charges externes	1 634	1 489	10%
Aides financières	167	223	-25%
Impôts et taxes	82	76	8%
Salaires et traitements	879	765	15%
Charges sociales	382	333	15%
Dotations aux amortissements et dépréciations	19	20	-4%
Dotations aux provisions	357	0	NS
Autres charges	6	5	25%
Engagements à réaliser	3 016	1 570	92%
Charges d'exploitation	6 541	4 480	46%
Résultat d'exploitation	471	-212	322%
Produits financiers	140	133	6%
Résultat financier	140	133	6%
Résultat courant	611	-80	NS
Produits exceptionnels	9	10	-
Résultats exceptionnel	9	10	-
Résultats de l'exercice (Excédent/Déficit)	620	-70	NS

- Les produits d'exploitations sont en hausse (+2,7M€) avec notamment des subventions publiques en hausse de 1,8M€ (dont DGOS 1,3M€, INSERM 483k€)
- Les achats et charges externes sont en hausse de 10% (+145k€). Ainsi, les honoraires augmentent globalement de 210k€, dont 100k€ d'honoraires psychologues financés, le reste étant des conseils RH (33k€) et juridiques (50k€) non récurrents
- Les aides financières concernent les reversements de prix ou de bourses et suivent le rythme des conventions d'attribution
- L'augmentation de la masse salariale (+164k€) est due à un effet temps plein en 2021 suite à des postes pourvus en 2020 et à des augmentations de salaires ciblées
- Les dotations aux provisions traduisent le reclassement des reliquats de fonds dédiés mentionnés au bilan
- En contrepartie de la hausse des subventions fléchées reçues, les engagements à réaliser augmentent (+ 1 446k€)



Compte de résultats 2021

FONDATION FONDAMENTAL

Etats de synthèse au 31/12/2021

	du 01/01/21 au 31/12/21 12 mois	%	du 01/01/20 au 31/12/20 12 mois	%	Simple : Variation en valeur	%
PRODUITS D'EXPLOITATION						
Ventes de biens et de services						
Produits de tiers financeurs	3 657 456,52		1 695 214,77		1 962 241,75	115,75
Concours publics et subventions d'expl	2 509 715,52	224,24	686 255,87	121,61	1 823 459,65	265,71
Ressources liées à la générosité du pu	1 116 211,00	99,73	564 318,90	100,00	551 892,10	97,80
Contributions financières	31 530,00	2,82	444 640,00	78,79	-413 110,00	-92,91
Repr. / amort., dépréc., prov. et transferts	10 103,00	0,90	8 373,21	1,48	1 729,79	20,66
Utilisation des fonds dédiés	2 299 674,98	205,47	1 897 940,06	336,32	401 734,92	21,17
Autres produits	1 044 305,02	93,31	666 489,43	118,11	377 815,59	56,69
Total I	7 011 539,52	626,47	4 268 017,47	756,31	2 743 522,05	64,28
CHARGES D'EXPLOITATION						
Autres achats et charges externes	1 633 590,15	145,96	1 488 841,18	263,83	144 748,97	9,72
Aides financières	166 555,40	14,88	223 200,00	39,55	-56 644,60	-25,38
Impôts, taxes et versements assimilés	82 043,80	7,33	76 183,41	13,50	5 860,39	7,69
Salaires et traitements	879 424,22	78,58	764 504,31	135,47	114 919,91	15,03
Charges sociales	381 955,46	34,13	332 574,79	58,93	49 380,67	14,85
Dotations aux amortissements et aux dép	19 178,68	1,71	20 172,48	3,57	-993,80	-4,93
Dotations aux provisions	356 451,87	31,85			356 451,87	
Reports en fonds dédiés	3 015 554,61	269,44	1 570 065,04	278,22	1 445 489,57	92,07
Autres charges	5 845,77	0,52	4 818,19	0,85	1 027,58	21,33
Total II	6 540 599,96	584,39	4 480 359,40	793,94	2 060 240,56	45,98
1. RESULTAT D'EXPLOITATION (I-II)	470 939,56	42,08	-212 341,93	-37,63	683 281,49	-321,78
PRODUITS FINANCIERS						
Autres intérêts et produits assimilées	139 727,68	12,48	132 529,05	23,48	7 198,63	5,43
Total III	139 727,68	12,48	132 529,05	23,48	7 198,63	5,43
CHARGES FINANCIERES						
Total IV						
2. RESULTAT FINANCIER (III-IV)	139 727,68	12,48	132 529,05	23,48	7 198,63	5,43
3. RESULTAT COURANT avant impôts	610 667,24	54,56	-79 812,88	-14,14	690 480,12	-865,12
PRODUITS EXCEPTIONNELS						
Reprises provisions, dép., et transferts de	9 395,50	0,84	9 804,00	1,74	-408,50	-4,17
Total V	9 395,50	0,84	9 804,00	1,74	-408,50	-4,17
CHARGES EXCEPTIONNELLES						
Total VI						
4. RESULTAT EXCEPTIONNEL (V-VI)	9 395,50	0,84	9 804,00	1,74	-408,50	-4,17
Total des produits (I + III + V)	7 160 662,70	639,80	4 410 350,52	781,54	2 750 312,18	62,36
Total des charges (II + IV + VI + VII + VIII)	6 540 599,96	584,39	4 480 359,40	793,94	2 060 240,56	45,98
EXCEDENT OU DEFICIT	620 062,74	55,40	-70 008,88	-12,41	690 071,62	-985,69
<i>Dont réserve Frais sur fonds dédiés</i>	<i>386 000,00</i>	<i>34,49</i>			<i>386 000,00</i>	
<i>Dont Report à Nouveau</i>	<i>234 062,74</i>	<i>20,91</i>	<i>-70 008,88</i>	<i>-12,41</i>	<i>304 071,62</i>	<i>-434,33</i>

GOUVERNANCE



La Fondation FondaMental concentre ses actions sur le combat contre les troubles psychiatriques sévères, synonymes de diagnostics imprécis et subjectifs, de soins empiriques mais aussi de stigmatisation et de préjugés.



**COMPOSITION DU CONSEIL D'ADMINISTRATION
AU 31 DÉCEMBRE 2021**

DAVID de ROTHSCHILD

Président
Président du Conseil de surveillance de Rothschild & Co

GILLES BLOCH

Vice-président
Président-directeur général de l'Inserm

ALAIN CORNU-THÉNARD

Trésorier
Senior Adviser Rothschild & Co

NICOLAS BAVEREZ

Administrateur
Avocat au Barreau de Paris
Associé au Cabinet Gibson, Dunn & Crutcher

JORGE BOCZKOWSKI

Administrateur
Directeur de l'Institut Mondor de Recherche Biomédicale

JEAN-MARIE DANION

Administrateur
Professeur de psychiatrie à la faculté de médecine
de Strasbourg

ERIK DOMAIN

Administrateur
Directeur des relations avec les universités
et les organismes de recherche de l'AP-HP

MARIE-HÉLÈNE HABERT

Administrateur
Présidente du Conseil de surveillance du Groupe Dassault

ETIENNE HIRSCH

Administrateur
Neurobiologiste, directeur de recherche au CNRS et à l'Inserm

STEPHANE JAMAIN

Administrateur
Docteur en science, chargé de recherche à l'Inserm

NICOLAS JEANJEAN

Administrateur
Directeur général des Services de l'Université de Paris

CHRISTOPHE KERRERO

Commissaire du Gouvernement
Recteur de la région académique d'Île-de-France,
Recteur de l'Académie de Paris

JEAN-MARIE LE GUEN

Administrateur
Conseiller du Président du Groupe Siaci-Saint Honoré

CHRISTIAN LESUR

Administrateur
Administrateur de sociétés

VIRGINIE LLEU

Administrateur Fondatrice et directrice générale
de L3S Partnership

PHILIPPE d'ORNANO

Administrateur
Président de Sisley France

FRÉDÉRIC SALAT-BAROUX

Administrateur
Avocat au Barreau de Paris, associé au Cabinet Weil
Gotshal & Manges

SERGE UZAN

Administrateur
Doyen honoraire de Sorbonne Université Médecine

PHILIPPE VERNIER

Administrateur
Directeur de l'Institut des sciences du vivant Frédéric Joliot du CEA

Ils nous soutiennent

Nos mécènes et partenaires



ARTEMIS



FONDATION
Sisley-d'Ornano



ANTIN
INFRASTRUCTURE PARTNERS

Nos partenaires associatifs



La Fondation FondaMental tient à remercier chaleureusement les mécènes, les personnes vivant avec un trouble psychiatrique, leurs familles ou leurs proches, qui lui démontrent leur confiance à travers leurs dons.

Par leur soutien, ils témoignent de leur espoir en la recherche comme de leur conviction que l'amélioration des connaissances et de la compréhension permettra de prendre de vitesse les troubles psychiatriques.

Ensemble poursuivons l'aventure et le combat !



fondation
fondamental

Hôpital Albert Chenevier, Pôle de psychiatrie
40 rue de Mesly 94010 Créteil Cedex
www.fondation-fondamental.org



@FondationFondaMental



@FondaMental_Psy



@fondationfondamental



@Fondation FondaMental